晶報

社址上海望平街 電話九三四二八號

□每日發行增刊無定□ □中華郵政特准掛號立劵按照總包優益寄送之報紙□

□中宣部登記證中字一二二六號□

第三千一百二十七號

廣告刊例

【特別】報頭兩面及上幅橫條價面議【普通】每格計十五字高十九字寬每期一律洋六元半格起碼如指定地位另加【新聞中縫】每格計二十字高十字寬每期洋八元【封面中縫】每格與新聞中縫同每期洋五元

定報價格

直接訂購中國境內全年四元【紀念期內特價三元】半年二元二角每月四角日本同其餘外國各埠加倍均作大洋計算報費先惠郵費在內郵票加一分館訂購每月六角餘酌加

今日一張零售大洋二分八厘

□內政部登記證警字一五二二號□

□雜　　俎□

整理國醫學之我見

（劉仲邁著）（侯疑始序）

吾友仲邁，爲劉蔚廬先生（人熙）之仲子，與兄伯遠，弟通叔，並承家學，兼通內典，仲邁尤精於醫，其於仲景之學，淵源家數，獨得眞傳，又以潤於科學，資以印證，造詣彌深，著有傷寒雜病論義疏，內經王注補箋，金匱疏正，難經正義，長沙本草疏等書，傷寒義疏，已由何芸樵主席爲之刊行，（將付重印）此書蓋竭十年之力成之，所據別得異本，與世所傳，大有增益出入，仲邁夙具定功，精思通玄，明悟詮解，若得神助，疏語圓融，了無剩義，故能臨症平脈，立斷死生，診察辨斷，精微詳確，有逾器械檢查，二十年來，活人無算，客歲應約入鄂，籌設國醫院，將以所學廣授學子，療病行願，特撰整理國醫學之我見一篇，更別就中西醫理，變互比較，著論二萬，多所創發，將重印傷寒雜病論義疏之後，孰中闡明陰陽六經，奇恒八脈，尤著獨到之見，其於整理國醫，不以時流高談中西合參者爲然，志在絕去依傍，用科學內籀外播之術，明其原理定律，使自成一科學，

□詩　　壇□

□感懷　（天驥）

負此浮生四十年。頭顱雖好亦徒然。封侯有夢空投筆。策蹇無能枉着鞭。豪氣未消猶看劍。哀絲難穀况聞鵑。最憐淚盡新亭日。又見兵氛亂插天。
年來閱盡幾滄桑。無限新愁送夕陽。拯溺誰爲航普渡。傷時我亦淚盈眶。
鐵花世界殘腥血。錦繡河山倚[illegible]粧。猰貐磨牙肆吞噬。堪哀華裔似羔羊。
沉沉大陸幾經秋。糜爛山河涸混流。才慶干戈中土靖。又驚烽燧塞垣浮。
長城破壘殘磚盡。朔漠黃埃日日愁。更痛燒秦飛毒焰。難將國事問恩仇。
側身四顧我無家。空對滄桑戀物華。玉壘浮雲蒼狗幻。邊城落日暮烟遮。
祖生擊楫言終負。杜老憂時恨倘賒。誰向艱危迴宇宙。尊陽莫挽夕陽斜。

香港 天文臺 三日刊

第廿三期 要目

陝變解決與否且視六前提……陳孝威
南京之反共空氣特別濃厚……孝威
廣九焚車慘案之今後……和山
新廣重寄之禍欽哉……地
張襄代理粵行營軍務……飛
日外交與陝變前途……航
鄧彥華繼任一區行政專員……一鶚
毛澤東的鬍子……小闕
豪匪王英實力之檢討……容

此外時流遺聞軼事不一而足風趣橫生讀而不虞人手一紙不啻得漢書而下酒

社址：香港國民行五樓
上海寄售處晶報館

購買賬簿 贈送日曆

上海河南路八十八至九十號五馬路南首五層樓大廈便是
電話一四四八八

勝德織造廠最新出品
鴛鴦邊（民）
海上名媛新裝的必需品；時髦，鮮艷，美觀。
各大公司均有出售
廠址 小沙渡路四七一號
電話 三一四〤四

日本醫科大學畢業 英政府工部局分署醫官
席時泰醫師
統治內外各科
診所 勞合路席時泰醫院
上午九時至下午三時 星期上午停 電話九〇二五二
分診所 三馬路中法大藥房
下午五時至七時 星期停診 電話九二一〇二

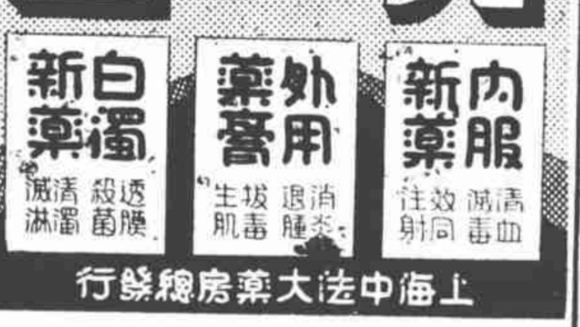

航空公路建設獎券
國家建設之良圖
人民致富之捷徑
國民政府航空公路建設獎券籌募委員會發行

晶報 售書部啓事

本報自三月三日十五年週紀念日起特設售書部專售各項新舊小說及雜誌專刊物茲將最新書目及售價逐漸披露如後

王正廷近言錄　精裝一元　平裝六角
馮玉祥政治要電彙編　每册一元
馮玉祥軍事要電彙編　第一二册四編每册價洋四角五分

馮玉祥讀春秋左傳劄記　每册五角
維納絲雜誌【第一二三冊】每本售大洋一角
中國民族性之解剖　每册[illegible]角
世界政治經濟情報第1至10輯　每輯大洋一角
高潛子太史潛子祝壽文字　每册小洋四角
馮玉祥訓令　每册一元二角
馮玉祥日記　上下編共價洋一元八角

▲金粲著
御製三希堂法帖釋文一部計六本　四元
四朝佚聞　每册壹元
清宮[illegible]　一元二角
光宣小紀　八角
清帝后外紀　一元三角
滿洲秘檔　一元二角
辛亥殉難記　一元二角
近世人物誌　一元八角
瓜圃述異　一元二角

▲包天笑著
瓜圃叢刊敍錄　正一元　續二元
非小說　一元
黑暗小銀盤　八角
瑟琴小傳　一元
降城痛語　四角
未來世界　四角
犧牲　四角
碧海情波記　二角

▲畢倚虹著
黑暗上海　每册五角
▲徽六山房著
九尾龜　十二册七元二角
▲李涵秋著
涵秋　一元
筆記　二册　二角
雌蝶影　五角
琵琶怨　二角

變鴿血　五角
瑤琴夫人　三角
▲陳冷血著
偵探鬪　四角
▲張丹翁著
拆白黨　三角
▲葉楚傖著
新小說　八角

◁掛號及函購郵費加一角三分▷

貴妃按摩院

按摩沐浴 祇收一元 女子服務 個個美妙

均由陳女士親自訓練手術高招待週

陳梅英女士領導

地址 霞飛路五二八號華龍路電車站口和合坊內

精神治療

諸君如覺精神不振，身體萎疲，請到靜安寺路斜橋弄五十二號。一經施術。立能精神舒爽。並備浴室。最合衛生，電氣按摩。有益心身。聘有助手，非常週到。

內政部衛生署給證 衛生局登記

醫師倪賡華

電話三二五八六 重慶路成益里三百十衖五號

世之犯腦神經衰弱性神經衰弱者，不知凡幾，每至作事乏力，遇事健忘，夢遺腎虧，悉無人生樂趣，若採用補使命補粉內服，或行注射，一切衰弱之病症，均可解決，屢經醫略試驗，功效卓著，推爲二十世紀之最新滋補新藥

上海新亞藥廠製造

補捷命

出讓

某君有大晚報一份自創刊號起至最近完好無缺現因事離滬攜帶不便願行割愛如有意收藏者請投函本報一百號信箱接洽可也

來路印書報機出讓

茲有印書印報機一兩架（一爲美國貨，一爲英國禮和洋行出品）能印大型報全張現因店主無意營業願以最低價格出讓有意購辦者請至格洛克路八十八號電話八〇四八五接洽

茲有西婦法梯麥女士新自土耳其來滬專門手相術及卡紙算命非常靈驗能知過去的事實及現在的狀況預告將來之命運如何且能解決一切疑難問題歡迎各界問津惟須略懂英話價目手相三元卡紙算命二元請駕靜安寺路五九一弄（斜橋總會隔壁）一七八號門牌天佑飯店二七一號房間候教

西人按摩術

西洋女子精於按摩術及能修理手指甲歡迎華人惠臨一試 白克路七三八號（近卡德路口）永樂坊壹號公寓

痰敵

主治：乾咳，氣喘，肺熱症，肺炎，久咳，癆串，多痰，氣管發炎，呼吸艱難，流行性感冒。

（片）大瓶二元 小瓶一元
（露）每瓶一元五十分

上海中西大藥房發行

燕山小隱啓事

啓者邇因時局不靖職務繁忙無暇執管乃承各界不棄囑書之件猶復絡繹而來即使勉強應命實恐益增愆劣今將積存各件按址退還一俟大局平靖稍得清閒再與諸君相見尚希諒之是幸

金息侯著 各種新書 現已寄到 欲購從速

貴州路寧波路轉角中國飯店南首

桃花宮浴室按摩院

本院聘請經驗宏富技術敏捷之摩登女郎數位招待溫柔周到一經施術即覺身心咸暢精神煥發如承各界惠顧不勝歡迎之至

繼續大減價一月

價目 按摩 沐浴 擦背 藥水 四種……祇收一元

屯溪下黎陽方燕詒堂精製眞正

●白蓮藕粉●

功能養血生津調中補肺開胃通氣解暑清熱勞傷吐血服之有益

本堂向在徽邑屯溪精製藕粉垂六十餘年選經驗名早已有口皆碑良以製煉道地不雜僞品質淨味純無論體氣強弱皆可常服殊爲有益蓋潤而不燥滋而不膩洵衛生妙品四時咸宜饋贈親友尤爲歡迎至功用服法另詳說明書如蒙賜顧請認本堂招牌庶不致誤 本主人謹啓

上海南市九畝地萬竹街豫昌當代售（南市自動電話二萬二千九百七十五號）北市芬合路中寧波路口仁豐當分售

贈品

奇秘本書三十種

合購祇售一元再加神秘贈品

隔購 梅合 旗部 金十內 天等在 小記集 杏偉寄 史合角 野影四 繡花票 繡簾角
鳳鬚 珠祇 雙購 傳合內 子部在 婆十集 潮共寄 蹤等角 仙塔四 野珠票 綠珍角
庵需 花祇 桃購 綠合內 美部在 五十集 袍共寄 係等角 綠線四 濤海票 耶情角
村 陰江 街 陰路 江廬 門書 西鴟 小羅 海號 上二

姚佐頓白濁丸

本醫師特製此丸藥性和平無攻伐瀉墜之弊有清毒止痛之功專治新久五淋白濁不論體虛濕熱或花柳傳染有痛無痛均能透膜殺菌藥到病除永不復發請認定姚佐頓老牌庶不致誤

每料二元半料一元 各大藥房均有售

總發行所 上海東新橋六馬路口姚佐頓大藥房謹啓

在編印中之 寧民攝影集

怡性陶情 虞和庚題

全部銅版 精美絕倫 封面燙金 即將出版

上海法租界民國路三十號 民光藝社啓

陽萎早洩外用妙藥

威力生

專治性機能衰弱陽萎早洩見色流精及發育不全性器短小等症一經採用此膏立見奇效發生神妙快感使人生再享青年幸福特價每盒一元五角可用卅次清潔芬芳使用簡捷斷無流弊包君滿意

上海天津路廣西路口即先施公司後面 永華藥房

□提告一個實事（上）（請熱心社教人士注意）（鄭世賢）

報紙是時代知識的總匯、是最良的教育利器、這是大家都承認的、可是在我們的社會中、竟有許許多多的人、因了自己無力定報、而常常看不到報紙、這不是極可注意的嗎、

據作者在本市所看到的、公共閱報牌、少得可憐、在特區、更絕無僅有、圖書館完全公開的、僅十多個、而這僅有的十多個圖書館所有報紙、又萬不足供大衆的需要、我曾有幾次、到最有名的流通圖書館閱報室看報、等了一個多鐘頭、還看不到一份申報、（敝處僅定新聞報大公報立報各一份）每一個拿着報紙的人兩旁、總坐有好幾個人、在公同看着、我曾問該館辦事人、各報定備幾份、他告訴我、新聞報有三份、申報定八份、其他各一二份不等、但因看的人太多、總覺不夠、我問、何不再多定幾份、回答則是限於經費、我又曾到文廟路的民衆教育館、那裏備有報紙、供衆閱覽、閱報處的擁擠情形、往往使人望而却步、文廟市立圖書館、與邑廟市立流通圖書館、也有如此的情形

□外　　訊□

□英國籌備普式庚百年祭

塔斯社一月廿三日倫敦電 此間已準備舉行普式庚百年祭、本月廿一日英國著名戲劇家及文學批評家台斯蒙麥克卡賽作無線電播音、演講普式庚作品、並指出蘇聯方印行詩人作品數百萬部、以資紀念云、二月九日無線電播音公司準備重行特別播音、並選讀普氏傑作、此間出版家三處方準備發行普式庚作品新版本、英國對蘇文化交誼會則編印專論普式庚小冊子一本、該會並籌備普式庚展覽會、希爾教授將在劍橋大學作普氏報告、牛津、劍橋、孟吉斯德及其他城市均將舉行普式庚夜云、

□名女伶周美娟在天一大笑片「富貴榮華」中飾一要角、關係客串性質

莫忘了一二八

□我同胞刻骨銘心一二八□

（微妙）

一二八淞滬抗戰的紀念、又到了五週年了、這是上海市民所銘心刻骨而不能忘的、但是僅僅說不能忘、就算是盡了國民的責任嗎、現且茹苦含辛、忽忽地已經五年了、到了六年七年、一直下去、也僅僅說不能忘三字、便這樣的算了嗎、幷且每逢一二八這個紀念日、人家常是耀武揚威、算是示威的日子、而我們却忍氣吞聲、好像被人家敲落了牙齒、只好向肚裏咽、我們喊出長期抗戰的口號、就只有一個長期不忘一二八的一句空話、迴想一二八那一天初發動的時候、日本海軍司令鹽澤、鑒於九一八這樣的不血刃而得了我們的東北、以爲我國軍隊、都是不抵抗軍隊、我國將領、都是不抵抗將軍、上海地方、何獨不然、所以他對外國記者、發表了四小時佔領了上海的豪語、不想意外的却有十九路軍頑强的和他們拚一拚、雖然忍痛屈辱的淞滬協定、使中國的土地、不能駐中國之兵、至今上海市民談到這事、尙令人短氣、可是我們決不能掩飾那時抗戰的光榮、決不能使我們忘懷這抗戰的紀念、現在綏遠抗戰、我們正整頓全神、不能有一刻見放鬆、我們想起了一二八的淞滬抗戰、前事不忘、後事之師、我們記得王曉籟先生有一闋滿江紅詞、說是紀念一二八五週紀念的、便把它寫在下面、

萬國爭傳、中日在滬濱一役、展開了民國戰史、光榮一頁、十盪十決孤軍壯、三戰三北強隣怯、莫等閒「忘却五週年、一二八、　綏遠戰、今正急、冀察事、猶未決、痛長城東北、金甌已缺、甞膽臥薪勵後死、「忘身報國追先烈、吾同胞刻骨又銘心、一二八、

怕不幹的楊虎城

【春華】

從前有個老笑話、說二十歲以下的女子「怕幹」、二十至三十歲的女子「不怕幹」、三十歲以上的女子「幹不怕」、滿四十歲的女子、却是怕不幹　這笑話形容女子的性慾的四時期、眞要數人笑痛肚皮、現在的楊虎城、倒眞有些像「怕不幹」、你們想中國方告統一、綏遠邊警突來「國軍抗戰、看着勝利、正和一個丈夫很辛苦把前後門擋好關好、把屋子收拾掃除清潔、半夜三更、外面來了一羣强盜、丈夫出去打退、何等辛苦、而楊虎城等反勾結赤匪、不顧國家財力兵力、這不是逼着丈夫「幹「、假使他不是「怕不幹」、怎麼這樣喪心病狂呢、

北酒

（丹翁）

予向不飲酒、近頗沾唇、且喜飲卯酒晨手一杯、鼓興怡然、力趨藝事、以換口味、而掉目光、理致當然、亦不自覺、因念前人未必不酣、但善利用者、斯爲不負、疑亦可與知者道也、遂泚筆書此、

換味非點卯。移情多吉辰。艱難練要藝。容易托吟身。入勝題茶角。從游得酒人。晶晶泄朝氣。是謂我之春。

中實有加緊訊

【彈鋏】

中國實業銀行去歲盈餘、約有五十萬元、已誌本報、茲悉該行擬於本年度大事擴充、更臻穩固、緣該行亦爲國家銀行之一、故擬加添官股三百萬元、該款係以復興公債作抵、因財部近有以復興公債票面額乙千萬元、由中國交通及中實三行分作股本故也、又聞該行將來總經理　席、由中央銀行簡派郵政儲金匯業局副理周守良先生擔任、而董事長則仍由劉惠之先生繼任、此後該行業務之發展、可操左卷矣、

殷汝耕病半身麻木

（老慧自北平寄）

冀東僞組織領袖殷汝耕、自背叛黨國以來、坐擁冀東二十縣膏腴之地、所截應解國稅省稅、每月數逾一百萬、無厭施用、除報効綏東匪軍外、以其餘蓄量擴充其所統率之僞組織、每月開支覘諸察哈爾省政府、多至一倍以上、組織既大、庶政益繁、殷有婦人三、其一日籍、殷逆日間躬理萬機已苦勞瘁、退公後復須週旋內閫、力不能支、近患左半身麻木、每日以汽車延平市劉姓醫師用中國針灸醫治、頗有起色、按取消冀東僞組織之說、久已沉寂、實則中央及冀察當局、暗中交涉甚力、殷氏處此環境、其神經固早已麻木不仁矣、

□曾昂銘縣長召集陶林縣城內之駐兵及民團訓話時情形　國際社攝

□眞茹國立暨南大學舉行校內援綏運動、當由該校校長何柄松氏首先捐助二十元、餘者均由教職員及學生等熱心捐輸、共捐得二百五十元之譜、並由該校女生趕製棉衣百件、現已大部完成、並於棉衣之腰間另加白帶一條、上書鼓勵之詞云、圖爲該校女生工作時情形（國際社攝）

許大使的星軺起居

□東茗小品記之一□

（大雄）

上海洋莊茶業公會赴日考察團七賢、在這茶業淸淡的冬季、於三星往返的短時期底考察、居然得到多少的材料、首先要感謝我國駐日本大使許世英先生的指導、我從民國十年參加日本電報通信社的東亞新聞大會以後、已有十五年未嘗東渡、日本原是一個日求進步的國家、其間又經過一次驚天動地的大震災、前途劉郎、元都重到、當眼輝煌的狀態、處處都起一種今昔比較觀、綜集游歷見聞、預備寫幾行「東茗小品記」、作爲異日的紀念、陸續在本報發表、但這篇游記裏面關於茶業的紀載、還須與同行的洪純之宋啓範李乃昌甯蔚廷陶振聲胡瀅之六賢商酌後、再爲披露、幷且也不一定按照時日撰述、二十五日一行抵滬、同業的新聞記者　紛紛問我許大使的康健、所以我先發表這篇、

□駐日大使許世英□

（此照係元旦許大使在使署前所攝）

東京的中國公使館、在革命史上彷彿也可占一頁的、舊館址係在麴町區永田町、面積甚廣、民國十二年大地震以後、蕩成瓦礫荒墟、日政府乃指撥麻布區飯倉片町德川公私邸、作爲我國使館、房屋較少、結搆却異常精緻　完全是日本貴族式的和洋建築　客室餐室及辦公室、皆爲洋式、樓上大使的臥室暨小客室、都舖着潔淨的席薦、室外有兩廊走廊　這非日本貴族不如此建築的、室裏叫做唐紙的紙戶、都是前代遺下的名紙所糊、每扇要值幾百元　許大使置床蓆上、周圍都是書籍、每夜十時以後、辦公酬應已畢、便借黃伯度胡瀛幾位秘書、聽聽南京的播音、看看本國寄來及當地的新聞雜誌、有時還吟哦幾首感興的詩、最早也須十二點鐘才睡、明晨八九時又精神抖擻的起來辦事會客了、日人佩服他的道德文章、除外交時間外　還有許多詩友談賓呢、

□更正　茲據中國紅十字會總會來函聲稱逕啓者、一月二十六日貴報、載有「上海紅十字會主辦民衆救護訓練班」攝影、核與事實不符、查民衆救護訓練班、不特非本會主辦、抑且從未預聞、爲特函達、即請更正爲荷、此致晶報館、中國紅十字會總會云云、亟爲更正、

窮光蛋之性生活（四）

日本通訊　（李阿毛東京寄）

除了仙人跳以外、專把窮光蛋做目標的秘密賣淫、也不在少數、大約分爲二種、第一種、由男子們在路上觀察、見有可以入手的、便引他去、不過當局取締很嚴、往往很不容易、第二種、自己在街路上、與人搭趣、談妥了、領到什麼地方去、這兩種、價錢都很便宜、不過在一二毛錢範圍內罷了、那些女子、有的也有丈夫、有的有情夫、大約十分之七、是有男子的、這些男子、往往是非生產的、只好叫女人去做了這種醜業、得些生活之資、有的是男人失業、生活困難、不忍使丈夫孩子餓死、自己便去操這秘密賣淫、情形都是很悲慘的、

有的爲窮困所迫、男的叫女的暫時幹了一下、後來廉恥喪盡、不但常叫女的幹這玩意、自己還到路上去做眼線啊、因爲警察的監視很嚴、那些秘密賣淫的女子、在路上要引客人時、前後都有眼線、留心警察、一見遠遠有警察到來、立刻送一個暗號給她、叫她逃走、把客人弄了回去、前門後門也有眼線看守、萬一有警察到來、也做一個暗號、可以使男女二人一齊逃走、

大概那些窮光蛋、有勞動能力的、精力尙佳、收入也不錯、都要去發洩性慾、至於那些下等的、既不勞動、精力也缺乏、肚子尙且不能吃飽、自然談不到這一層了、（完）

大前門香烟

無上上品

紀載上數字之差

（新盧）

不才是極喜讀晶報的一份子、對於侃侃州亞兩先生的小品文、尤其細意推敲、蓋侃侃先生批評時事之取材精警、州亞先生記載細事之引人入勝、無微不入、同爲不可多覯之寫作也、惟近讀十二月念六日州亞之「美國之狗」、及念九日侃侃之「替全球記者吐一口氣」兩文、於數字方面俱有不盡不實之處、如「美國之狗」文中、「美國現有狗約一千二百萬頭……美國之狗、非有相當食料不活、倘每日每狗之糧爲金洋一分、則全年爲五億四千七百萬金洋、此數適較其所費於……」云云、而每狗每日之糧一分、一年不過三元六角、以一千五百萬頭計、全年所費實不過五千四百萬金洋、原文全年爲五億四千七百萬金洋、不知是否以角誤分、抑計算時忘加一小數點、又如侃侃文中「美國名記者布里斯、每年所得稿金平均約在念五萬元美金……在拜金主義揮金如土的國家、普通一般電影明星就有數千元一個星期、像布氏跟他們相比、可謂小巫見大巫……」云云、查美國普通一般電影明星薪金、恐怕一星期未必有數千元之鉅、此「普通一般」、或係「大紅特紅」之誤、即以「普通一般」每星期四五千元而論、每月亦不過二萬元左右、一年亦不過念餘萬元、布里斯先生所入、跟他們相比、亦不可謂爲小巫、大巫也、以上兩點、俱屬數字方面而失於計算、閱之乍覺刺眼、用特冒昧直陳焉、

新心舊人（四〇六）

張恨水

第十五回　含笑讀毛詩會心不遠　高聲談物論得意難言

您要老是這樣客氣、我以後就不敢來打攪了、他這句話、也許是客氣話、也許是在人面前露出一些風聲的、這就不敢再進攻了、只得也向後退了一步、這就對着她抱了拳頭　連連拱了幾下手道、你別說這些話、你是我一位賢慧的嫂子、我雖然有這樣一大把鬍子、但是我能夠伺候你一輩子、那全是幸福、你說什麼不敢當的話呢、我的大嫂子、你能夠讓我伺候你一輩子嗎、高氏聽他所說的話、差不多是完全說明了、若是只管和他向下說去、不定他還會說出一些什麼瘋言瘋語了、可是自己總覺得人家相待得太好了、又不能和人家翻臉、便強笑道、老先生也不知道在那裏喝了許多酒、只管說酒話、我走了、回頭見罷、說畢、高氏不等他的同意、放下茶杯、徑門就走了、閔宗良一見、不由得哈哈的作蝦蟆笑、隔了玻璃窗戶、見高氏擺了個大屁股向外走着、只覺得是滿心奇癢、

崑曲人材輩出

（言三）

籛居舊京、酷嗜崑弋、當時門框胡同班底、除今日韓世昌主角外、尙有朱小義、郝振基、侯益隆諸人、文武瑜亮、稱極一時、奈何小義不壽、郝侯老成、相繼凋謝、十餘年來、此曲幾成廣陵散、本日二十日、偶爲恩派亞劇目所動、特往觀之、時安天會上壩、張之笙飾孫悟空、扮相頗佳、出場引子「深沉渾厚、自非凡響、至於起打身段、偷桃做工、雖無楊小樓之大方、郝振基之逼眞、然亦難能可貴、侯玉山之鍾馗嫁妹、其唱做道三者、俱臻妙絕、無懈可擊、四鬼卒之臉譜吊毛、生色不少、侯益隆九泉有知、當亦自慰衣缽之有人也、君靑藝術、可謂三日不見、刮目相看、本晶屢有文張之矣、

□天一新片「王先生生財有道」將織「永遠的微笑」之後在金城大戲院公映、

□自掘墳墓□

印有陰秝的日曆

【佰燕】

我記得有一年、政府厲行國曆、一切的日曆、都不許兼印陰曆、凡是私印有陰曆的日曆和曆本、都被檢舉、或加錯燬、或處罰鍰、雷厲風行、沒有好久、以後便有人在日曆印朔望兩字、暗示陰曆、再後來有人在日曆底下、印着極小的羅馬數字、告訴人家這一天是陰曆的那一天、到了今年、除了商務印書館和中華書局等少數幾家的日曆、不印陰曆以外、都明明白白把陰曆印得很清楚、而且字跡也很大、公然的復古了、一半呢、當然因爲需要陰曆日曆的人多、一半呢、政府查察疎懈、所以商人落得牟利、因爲不印陰曆的日曆、生意反不如有陰曆的日曆呢、

□名女伶王慧蘭□（打花鼓戲裝）

時事嗆

（天倪）

敢於吐火綠成陽。績尾吞生渭汭旁。似亦未宜地縱久。遙知帷幄運籌長。

陝局湖濱者已久矣、據消息所傳、倏而謂若輩悔禍有心、釋解可望、倏而謂已被利用、消難無從、在中央寬大爲懷、且爲珍惜國力起見、自不欲鬩墻相鬥、塗炭生民、故凡有一綫之機、罔弗力趨和平、俾可解紛於談笑、但竊觀若輩之處心積慮、原有其步驟之圖、絕非誤會於一時、而鼓舌數言、便可化陰霾於俄頃、爲目前計、楊虎城等即猶明大義、而重閉身陷、左右言龐、欲冀其挽危局於俄頃、還本來之眉目、恐楊等非其人也、然則實逼處此、不得已而張撻伐、兢兢當路、必早有所部署而藉成一擊之功矣、陝中關塞、昔稱天險、然兵力苟得至於關內、則區區省會、殊不足以誇堅城、詎陝北烽煙、須待洗搽耳、

遊聽敷榮八桂桐。江南未始不同功。綠毛么鳳多棲止。紀月還被棠一叢。

報載僑胞組織墾植公司、在桂省大量種桐、桐之爲益匪鉅、吾以爲長江諸省、均可從事於此、豈獨桂省然哉、閩南方籍生小鳥、即東坡詞中所云倒挂綠毛么鳳者、多好集於桐樹、而桐之葉每能紀月數、不知今猶若昔否、因談桐事而幷及之、

□新杜撰□【飲光】

□談一種行血草藥

產科之學、自推西醫擅長、非中醫徒恃湯頭談氣化者所可顛頏、然一事有須研究者、即旣產之後、西醫每令平臥、其積血重者、遂往往有上沸之勢、此醫宜注意者也、藥有行血者、化學昌明、今固不賴乎藥草、然偶爲奏效、有出人意表者、此亦兼收並蓄者所應及者乎、曲洧舊聞云、婺源縣境產一種草、葉柔弱、引而不長、葉類甘菊、俗呼蓮、後訛爲進字、味宜產婦、多食無害、又呼苦苦而有餘甘也、性温行血、於產婦益榮、而醫家莫有知者、按此草不載本草、醫自難悉、不知今之婺邑猶有此否、擬而驗之、製而配之、未嘗非佐理血症之妙劑也、昔予拔牙、血浸淫不已、醫急以仙鶴草塞齒隙、血立凝、是亦足證草藥之功效者矣、

靠妓吃飯

（州亞）

靠妓度活之男子、法語以『蘇的耐兒』(Souteneur)稱之、英語以『牡伯』(pimp)稱之、此二者爲最普通之名詞也、其實除法國外、英德美等國、另有專名、茲將其音義、開列于后、法之『蘇的耐兒』、原作『妓之助者』解、

【一】英國之名、一爲『白力』(bully)、一爲『朋士』(Ponce)、自立者、暴漢也、朋士者、妙人也、

【二】德國之名爲『佐澳兒特』(Zuhalter)、作妓之助者解、

【三】美國之名爲『客斷脫』(cadet)、作青年小子解、似含『小白臉』之意、

西方之靠妓吃飯者、或代覓新品、或專資實力、前者卽『老板』、後者卽『白板』、老與白、吾國中地蘇派院中之口頭語也、歐洲自國際聯盟成立後、除力求世界和平外、其最注意者、『白奴』(white slave)之交易(卽販賣婦女)及『牡伯』之蹤跡也、

□　□　□

意志禁妓

【州亞】

「言三書」君謂一九一一年、意志尙爲不禁之國、誠哉是也、(參觀二十七日本晶)余表中列入禁國、係根據葛蘭氏女士之論文、卽刊于「盾牌」雜誌五卷五號者、而非杜撰也、茲復查「西洋世界之罪惡城」一書、知全禁之事、實自希德雷執政後而起、近年始發生也、復次、禁娼之國、未必無妓、不過明暗而已、聞意志密室極多、不難進門、又聞禁娼後、國內多強姦之案、幷加增所謂男同性愛者、據一九三四之調查、謂柏靈一地有四萬五千人云、

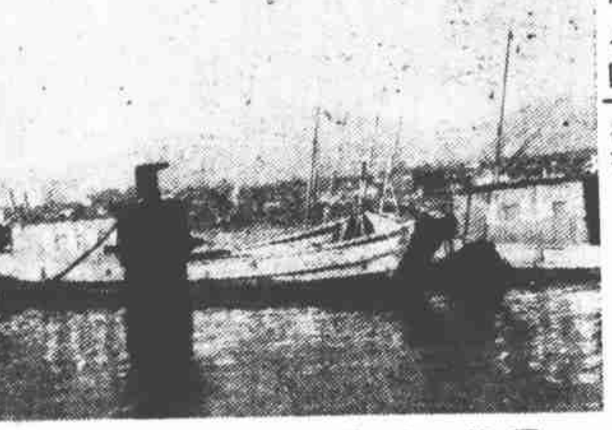

□錢江義渡□【蔣鍾鄂攝】